Nuestra Familia

Tijuana

RUTA DE MEJORA DEL CASA HOGAR

Septiembre | 2021

El Plan de Mejora

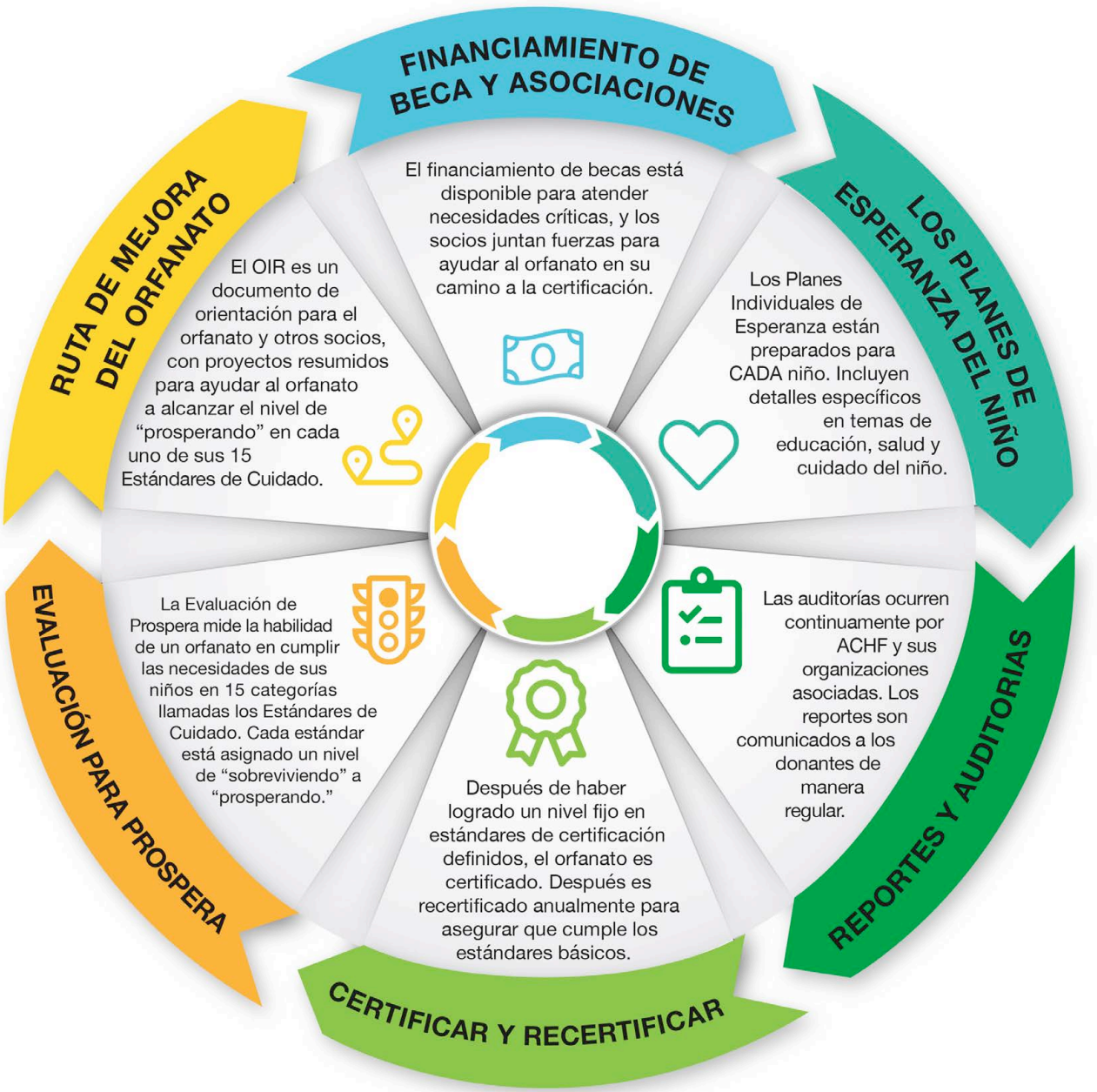

Acuerdo del Plan de Mejora

La Fundación de la Esperanza de un Niño (ACHF) tiene un enfoque único para "Elevar huérfanos de sobreviviendo a prosperando." Estamos dedicados a programas que ofrecen éxito a largo plazo. A través de relaciones examinadas y prioridades claras, ayudamos a conectar a los donantes a programas que ya están funcionando. Cada Ruta de Mejora del Orfanatorio (OIR) se construye con el liderazgo del orfanatorio después de haber revisado los resultados de la Evaluación para Prosperar. Para poder proveer resultados mejores para los niños, el liderazgo del orfanatorio prioriza las iniciativas y trabaja con La Fundación de la Esperanza de un Niño para crear un plan para los siguientes seis meses en adelante. El resultado es un documento que permite que los donantes y otros grupos vean claramente cómo ellos pueden contribuir en mejorar el ambiente para que los niños puedan prosperar.

El lograr la certificación demuestra la habilidad del liderazgo del orfanatorio en proveer un lugar donde los niños pueden prosperar, sanar, y estar preparados para una vida alegre y productiva. Para la mayoría de orfanatorios, el proceso de certificación toma un año. ACHF está profundamente comprometido en nuestras alianzas con orfanatos, y demostramos este compromiso por medio de becas hechas para ayudar a lograr iniciativas estratégicas, coordinando con una red de colaboradores para ayudar a atender necesidades, y construyendo relaciones sólidas y duraderas con el liderazgo del orfanatorio para proveer apoyo, capacitación, experiencia, y defensa.

Los orfanatorios serán certificados anualmente, usando la Evaluación para Prosperar y construyendo un OIR nuevo cada seis meses, mientras proveen informes regulares a ACHF. Entonces ACHF reporta a los donantes, compartiendo el progreso del orfanatorio hacia sus metas. La Fundación de la Esperanza de un Niño trabaja como un socio con el liderazgo del orfanatorio para asegurar que las mejoras sean mantenidas y que los niños tengan la mejor oportunidad de prosperar.

Índice de Contenidos

2 RESUMEN DEL ORFANATORIO

2 Antecedentes
2 La Misión
3 ¿Qué hace al orfanatorio único?
3 La Visión a Largo Plazo

4 LAS GARANTÍAS DE CERTIFICACIÓN

5 Lista de Garantías de Certificación

7 LA EVALUACIÓN PARA PROSPERAR

7 ¿Qué es la Evaluación para Prosperar?
8 Escala de Prospera Actual para Orfanato
14 Iniciativas Estratégicas

Resumen del Orfanatorio

Antecedentes

Los inicios de Nuestra Familia (oficialmente conocida como Casa Hogar María Inmaculada, A.C.) se remontan al 2011, cuando Noel Díaz, fundador de Ministerios El Sembrador en Los Ángeles, se hizo cargo del orfanato en Tijuana, Baja California, México; su pueblo de origen.

1985 - El Padre José de Jesús Quezada Martínez abrió el albergue y protección a madres solteras y madres con hijos que no tenían un lugar para vivir, dándole el nombre de Casa Hogar Hacienda de la Inmaculada, AC

1987 - La Madre Virginia Alejandra Oropeza Báez es recibida en el hogar por el Padre Quezada Martínez.

2007 - El Padre José de Jesús Quezada Martínez cede la dirección de la casa y posteriormente la representación legal a la Madre Virginia Oropeza Báez y la nombra: CASA HOGAR MARIA INMACULADA, A.C.

2011 - Mother Virginia llega a Los Ángeles para hablar con Noel Díaz, presidente y fundador de El Sembrador Ministries, Inc. pidiéndole que sea responsable de la casa. Noel Díaz se compromete a hacerse cargo de la dirección del hogar y toda la representación legal de la Casa Hogar María Inmaculada, A.C., a la que llama "Nuestra Familia" (o "Nuestra Familia" en inglés).

A través de los años, Nuestra Familia se ha beneficiado de conexiones tanto estadounidenses como mexicanas, cuyos esfuerzos combinados han llevado a una asociación entre la gente de México y los Estados Unidos para mejorar las instalaciones y servicios de Nuestra Familia para los niños desplazados de Tijuana. Estas asociaciones han proporcionado servicios especiales para niños y adolescentes, niños y niñas, una cancha de fútbol, servicios públicos mejorados y servicios basados en Cristo educación primaria y secundaria. Estas conexiones han permitido que el orfanato continúe funcionando y proporcione una infancia feliz a cientos de niños a lo largo de los años.

Hoy, Nuestra Familia es el hogar de 42 niños y es parte de la comunidad del orfanato en Tijuana, trabajando junto con el Sistema Nacional para el Desarrollo Integral de la Familia (DIF) de México para brindar un hogar seguro y acogedor para los niños que se encuentran en condiciones insalubres o peligrosas.

La Misión

La misión de Nuestra Familia es criar niños felices a través de una base centrada en Cristo, brindándoles a los niños todo lo necesario para prepararse para una vida de significado y servicio. Esto incluye vivienda, nutrición, atención médica, educación y brindarles a los niños un mensaje de esperanza basado en el amor de Dios y la fe en la dignidad humana. Para lograr esta misión especial, Nuestra Familia ofrece a los niños algo más que las necesidades básicas de la vida. Nuestro propósito es cuidar su cuerpo, mente y alma, brindando apoyo psicológico para ayudar a cada niño a desarrollar todo su potencial, tanto a nivel personal como social. Como organización benéfica de ayuda, nuestra visión está guiada con la

esperanza de que un día, cada niño que toquemos pueda vivir de manera independiente y contribuir a la sociedad de una manera significativa, por eso en Nuestra Familia los niños son más que simples residentes; son perlas de gran precio que se nos han confiado. Al igual que cualquier padre, Nuestra Familia desea que sus hijos se sientan confiados, seguros y amados.

"[...] De cierto os digo que en cuanto lo hicisteis a uno de estos mis hermanos más pequeños, a mí lo hicisteis. Mateo 25:40

¿Qué hace al orfanatorio único?

En Nuestra Familia, creemos que todos los niños merecen y deben tener la oportunidad de tener éxito. Lo que nos hace únicos como hogar es que tratamos a cada uno de nuestros hijos como individuos únicos y muy especiales. Nuestros niños han tenido historias muy difíciles; ya son guerreros y ganadores habiendo llegado tan lejos en la vida. Nuestro compromiso es caminar con estos pequeños y fortalecerlos, ayudarlos a sanar y saber que merecen amor y que también pueden darlo. Existimos para recordarles lo fuertes y capaces que son en realidad.

Nuestros directores, Emma y Juan Villagran, son muy queridos en nuestra casa por su compromiso. Trabajan arduamente para brindar un ambiente seguro y brindarles a estos niños respeto, afecto y un gran amor. Nuestra Familia brinda a cada uno de nuestros niños un plan de desarrollo personal único que identifica las áreas de fortaleza y oportunidad, en las esferas académica, extracurricular, personal y espiritual. Estas actividades son posibles solo a través de generosas donaciones de nuestras organizaciones patrocinadoras y donantes individuales interesados en el futuro de los niños.

Nuestras instalaciones incluyen una clínica interna, servicios públicos mejorados, baños, un comedor, una cocina comercial, paneles solares, HVAC, seguridad mejorada y un sistema de protección personal (alarmas de humo y contra incendios), así como mejoras en la calidad de vida, como un área de juegos para niños pequeños, un área de juegos completa para preadolescentes y adolescentes, una cancha de fútbol, una sala de computadoras, una biblioteca/sala de estudio y una capilla. Además, cada niño recibe útiles escolares, uniformes escolares, zapatos nuevos y ropa nueva de su elección para mitigar cualquier estigmatización.

La Visión a Largo Plazo

Nuestra Familia espera albergar eventualmente a unos 100 niños; incluida la vivienda para aquellos que han pasado a la edad adulta pero les gustaría un lugar para quedarse temporalmente mientras están en la escuela o buscando su propio lugar. Para alcanzar esta visión, necesitamos construir viviendas individuales para las adolescentes y sus padres de familia. El objetivo es tener a los niños por hogar en función de su grupo de edad en su campus actual, así como expandir sus servicios de manera exponencial.

¿QUÉ PARTES DE SU VISIÓN ESPERAN LOGRAR EN LOS PRÓXIMOS 2- 3 AÑOS?

Construir una vivienda para las adolescentes y sus padres de crianza.

Amplíar sus servicios de forma exponencial.

Las Garantías de Certificación

Las páginas siguientes resumen las garantías que un orfanatorio debe garantizar para ser Certificado por ACHF. La certificación le abre la puerta a muchas más oportunidades, recursos, y asociaciones para el orfanatorio. La meta es que los orfanatorios sean certificados dentro de 12-18 meses. Esta lista de garantías de certificación son preguntas que son parte de la Evaluación para Prosperar y es la base de referencia que los orfanatorios necesitan para lograr la certificación.

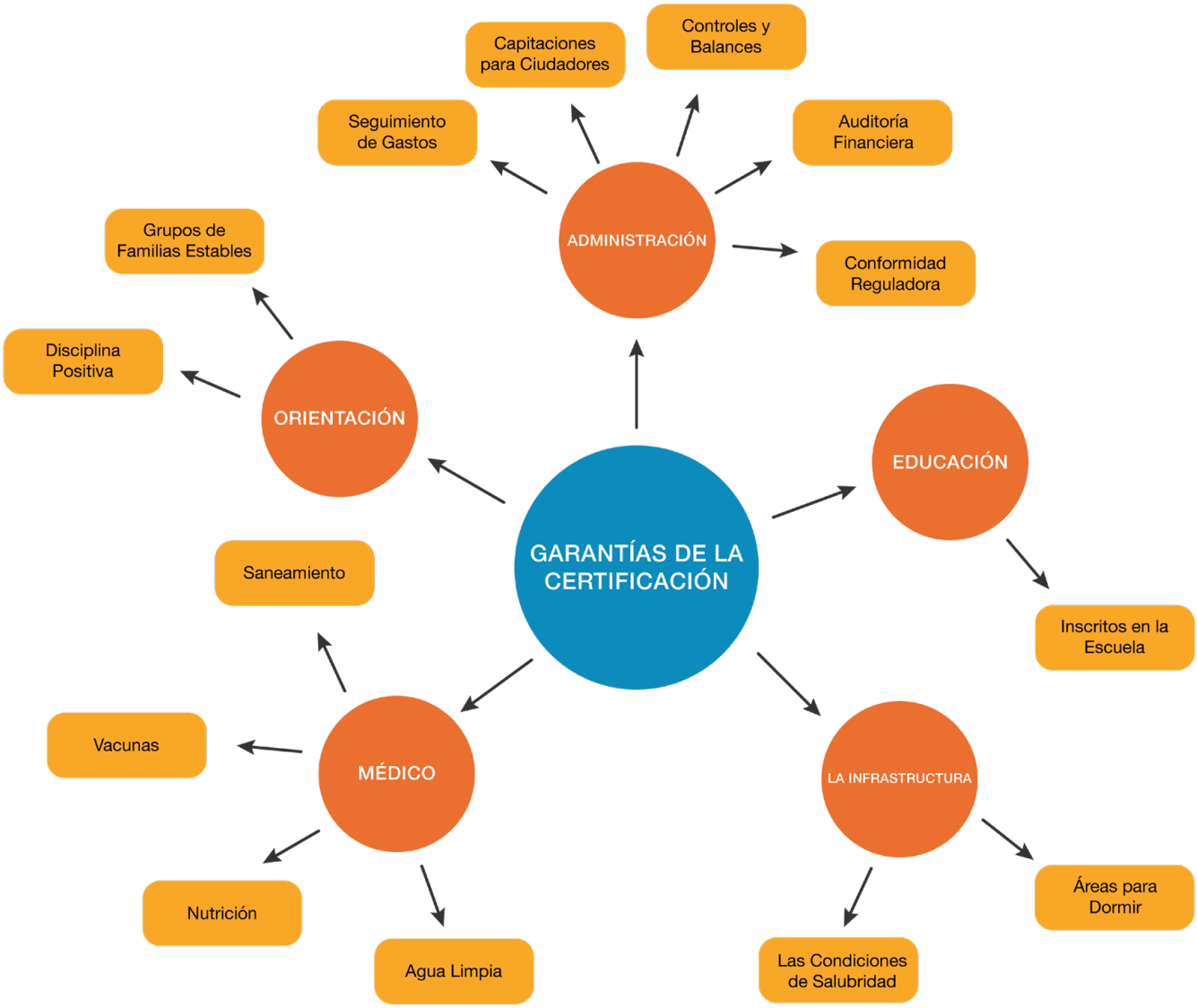

Lista de Garantías de Certificación

NUESTRA FAMILIA

Este proceso comenzó en: January 2019

Las Garantías de Certificación son evaluadas en un escala del 1-4, 4 siendo el mejor.

LAS GARANTÍAS DE CERTIFICACIÓN		
REALIZADO	**DERECHO DE NIÑO**	**PREGUNTA**
4	Agua y Electricidad	¿La casa tiene agua que es segura para beber (libre de quimicos, bacteria y tuberia en descomposicion)?
4	Agua y Electricidad	¿Los niños tienen facil acceso al agua cuando gusten beberla?
4	Agua y Electricidad	¿La casa tiene un metodo de drenaje seguro que no contamine el suministro de agua potable?
4	Dignidad y Libertad	¿Tienen los niños acceso a su propia cama? (Cama, colchoneta, área para dormir)
4	Educación	¿Estan todos los niños inscritos en la escuela y asisten mas del 80% del tiempo?
4	Ambiente de Familia	¿Existen consecuencias por infracciones de reglas, basadas en disciplina positiva y apropiadas para la edad? (P. ej. no se aplica tiempo fuera todo un dia, etc)
4	Ambiente Estable	¿Tienen los niños a una pareja casada como cuidadores que se quedan con ellos dia y noche por 5 o mas dias de la semana, para que puedan funcionar como una familia?
4	Seguro de Abuso y Negligencia	¿Han recibido todos los empleados y auxiliares capacitacion en tecnicas de disciplina positiva y alternativas a castigo corporal?
4	Seguro de Abuso y Negligencia	¿La casa implementa algun programa/politica de proteccion al menor que asegure que los niños no seran abusados (fisicamente, verbalmente, emocionalmente, etc.) por sus cuidadores?
4	Seguro de Abuso y Negligencia	¿Se llevan acabo capacitaciones cada seis meses para que los cuidadores identifiquen/eviten el abuso?
4	Oportunidades Iguales	¿Ambos, mujeres y hombres, mentores/adultos actuan como ejemplos a seguir y estan disponibles para orientar?

LAS GARANTÍAS DE CERTIFICACIÓN		
REALIZADO	**DERECHO DE NIÑO**	**PREGUNTA**
4	Nutrición	¿Reciben los niños la cantidad adecuada en consumo de calorias al dia?
4	Nutrición	¿Se les brinda proteina diariamente?
4	Atención Médica	¿Estan disponibles facilmente el jabon y el agua, en una manera higienica cerca de el comedor, sanitario y area de guarderia?
4	Atención Médica	¿Reciben todos los niños y se cuenta con el documento de vacunación?
4	Dignidad y Libertad	¿Los niños se duchan semanalmente y se siguen medidas de precaucion apropiadas para bebes?
4	Gobernanza	¿La propiedad y modificaciones estan aseguradas para que no se puedan vender para beneficio personal?
4	Gobernanza	¿Se les entrega a los cuidadores, un documento por escrito que entre en detalle sobre sus terminos de empleo y descripcion de trabajo enfocandose en las responsabilidades de su puesto?
4	Gobernanza	¿Cuenta la casa con todas las licencias, auditoria y requisitos de gobernanza? (Si aun no se completa la licencia, ¿actualmente estan trabajando para obtenerla?)
4	Financiero	¿Tienen manera de registrar sus ingresos y gastos?
4	Financiero	¿Se mantienen registros y estan disponibles para revision?
4	Financiero	¿Guardan recibos y crean un estado de ganancias y perdidas por mes?
4	Financiero	¿Existen y se siguen controles para minimizar las oportunidades de uso indebido de fondos? (P. ej. hay una politica de compras en regla y se sigue para adquisiciones de articulos recurrentes/no recurrentes?)
4	Financiero	¿Se hacen validar los libros o registros contables de la organizacion por un contador calificado?

La Evaluación para Prosperar

¿Qué es la Evaluación para Prosperar?

Las Naciones Unidas (UN), es una organización internacional, que ha trabajado incansablemente para encontrar maneras de promover una mejor calidad de vida para que las necesidades básicas sean cumplidas. En 1959, la UN adoptó la Declaración de Los Derechos del Niño, la cual define los derechos de niños para protección, educación, atención médica, refugio, y nutrición.

Basado en la declaración adoptada, La Fundación Milagro (miraclefoundation.org), una organización centrada en la familia sin fines de lucro que provee recursos a huérfanos principalmente en India, codificó los Derechos de un Niño de la UN y desarrollo la Escala Prospera, la cual mide qué tan bien las instituciones de cuidado infantil pueden implementar cada uno de los derechos a los niños en su servicio de cuidado. Esta Escala Prospera no solo le da a los líderes de las instituciones de cuidado infantil una idea de cómo lo están haciendo, también los pasos específicos y prácticos para mejorar.

Con autorización, La Fundación de La Esperanza de un Niño ha revisado la Escala Prospera para hacerla adaptable para orfanatorios. Hemos codificado todos los 12 derechos, además de normas de Finanza, Gobernanza, y Recursos Humanos, resultando en un total de 15 normas de ACHF. Estas normas aseguran que los niños reciben cuidado que realmente les ayuda a prosperar, ahora y en el futuro.

La Evaluación para Prosperar será administrada cada seis meses para trazar el progreso de cada norma. Está, junto con la Ruta de Mejora del Orfanatorio y Planes individuales de La Esperanza de un Niño, medirá y ayudará a implementar estos derechos para cada niño.

Escala para Prosperar Actual del Orfanatorio

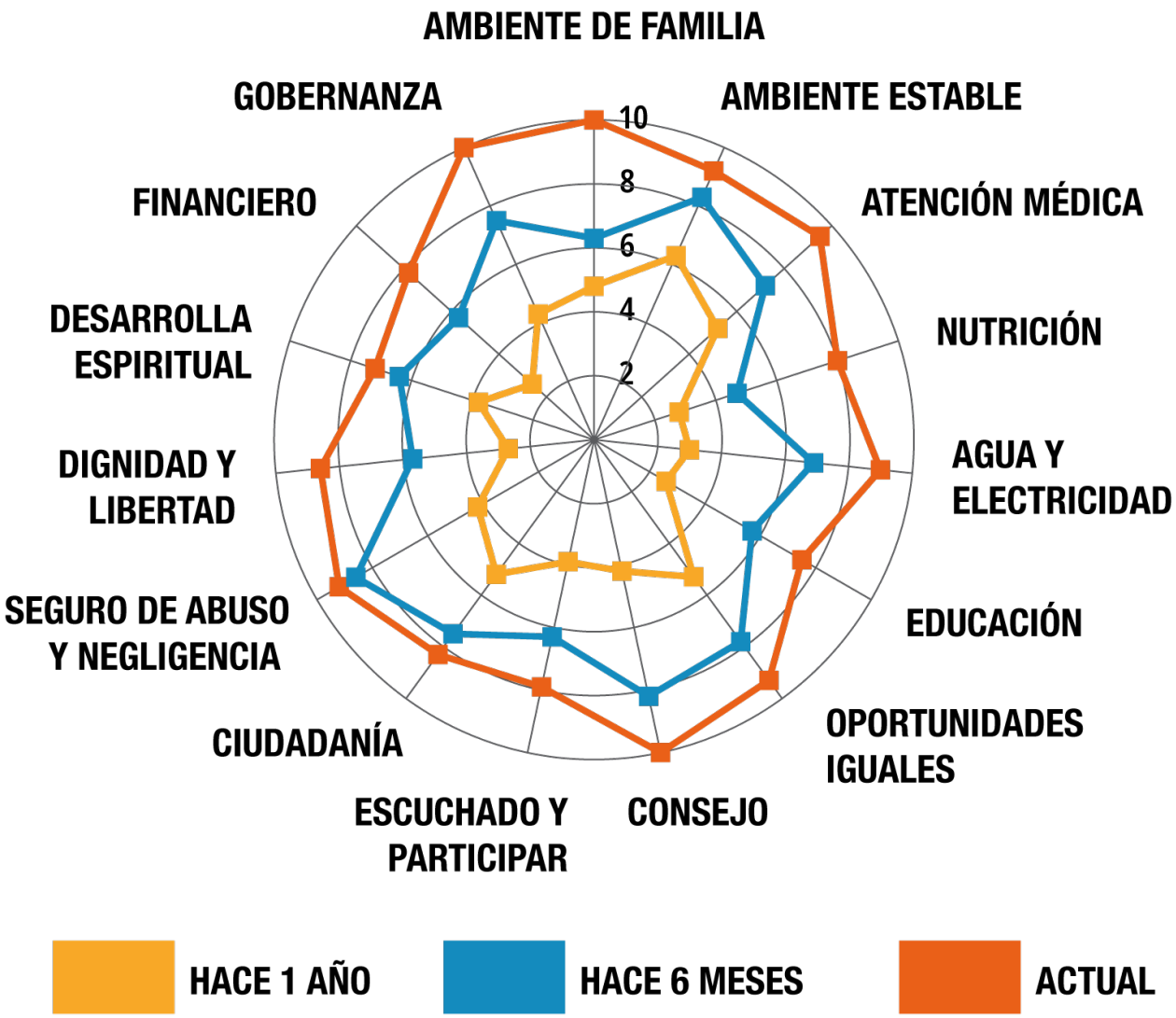

Derecho a Vivir con Familia

SOBREVIVIENDO	SOSTENIÉNDOSE	PROSPERANDO

Actualmente, Nuestra Familia se encuentra en nivel de **PROSPERANDO**. El personal que se encuentra a cargo de los niños en la modalidad de padres de crianza o cuidadores, se han mantenido estables en los últimos seis meses. Además, se han comprometido con su desarrollo personal y espiritual para poder brindar una mejor atención a los niños bajo su cargo. Sin duda las piezas claves para mantener esta estabilidad han sido el trabajo interdisciplinario de todo el equipo y el liderazgo de Juan y Emma quienes son muy cercanos a los padres de crianza y cuidadoras para brindar apoyo y ser modelos a seguir en su relación con los niños. Así también, el continuo entrenamiento por parte de los psicólogos, terapeutas y mentores espirituales que apoyan a los padres de crianza, cuidadores y equipo de trabajo en general en la casa hogar. Las capacitaciones y certificaciones están centradas en desarrollar a los cuidadores y padres de crianza en como mantener y mejorar el desarrollo de los niños en un ambiente familiar. En relación a la familia biológica de los niños, Juan, Emma y su equipo siguen promoviendo las visitas y contactos familiares positivos para los niños y los acompañan en todo momento en el proceso de reintegración familiar si DIF es así que lo determina. Incluso apoyan a otras familias que tienen la necesidad de que alguien les apoye con el cuidado de sus hijos mientras los padres trabajan para que no se queden solos en casa o en una situación vulnerable. Así es el caso de 10 niños que se encuentran siendo apoyados en esta modalidad; Emma y Juan los reciben 6 niños en su casa hogar por un par de horas al día y con esto prevenir el maltrato, abandono infantil o separación familiar y los otros 4 permanecen durante toda la semana en la casa hogar y regresan los fines de semana a la casa de su padre. Nuestra Familia los apoya con el costo de escuelas privadas, uniformes, libros, útiles, comida,higiene, etc. Se les incluye en todos los paseos, clases extracurriculares, celebraciones Una de las necesidades de los niños en transicionar las casitas que siguen con el modelo de atención de cuidadores a padres de crianza. Para ello se necesita contar con al menos dos parejas más que se comprometan a quedarse con los niños de día y noche por lo menos 5 días a la semana y se comprometan a 2+ años para tener figuras de referencia constantes y que funcionen como un ambiente familiar. Actualmente el equipo de Nuestra Familia se encuentra en proceso de evaluaciones de una nueva pareja para fungir como padres de crianza y valorar si son la pareja indicada para que se haga cargo del grupo de los niños pequeños.

Para que Nuestra Familia se mantenga en nivel próspero necesitan contratar más parejas casadas para fungir como padres de crianza para la casita de los niños chicos (6 a 12 años) lo cual tendría un costo de $842.10USD al mes.

- ☐ Una pareja de padres de crianza para las niñas de primaria por $842.10 USD/mes

Derecho a un Ambiente Estable

SOBREVIVIENDO	SOSTENIÉNDOSE	PROSPERANDO

Actualmente, Nuestra Familia se encuentra en el nivel de **PROSPERANDO**. Juan, Emma, los padres de crianza y terapeutas y el equipo de trabajo están disponibles la mayor parte del tiempo para reunirse con niños de forma individual y brindan apoyo y afecto significativos. El programa de capacitación continua que se ha implementado en la casa hogar y las sesiones de acompañamiento espiritual y retiros para los padres de crianza, cuidadores, miembros del equipo, así como para los niños de acuerdo a su edad, ha ayudado de una manera significativa para desarrollar apego emocional entre las familias. Un claro ejemplo de ello es el apego que existe entre los padres de crianza y los niños de la casita de preescolares; los niños se ven muy felices y estables, han desarrollado hábitos personales y familiares que demuestra el alto nivel de compromiso y cuidado que ponen en ellos sus padres de crianza, logrando así una mejor estabilidad en esta casita para los niños.

Para que Nuestra Familia se mantenga en este nivel de PROSPERANDO, será necesario mantener los planes continuos de entrenamiento para los padres de crianza y miembros del equipo de trabajo para que todos mejoren en las habilidades de crianza positiva.

- ☐ Mantener el apoyo de fondos para el pago de los servicios de los psicólogos y terapeutas para los entrenamientos

Derecho a la Atención Médica

SOBREVIVIENDO	SOSTENIÉNDOSE	PROSPERANDO

Actualmente, Nuestra Familia se encuentra en un nivel de **PROSPERANDO**. De una manera muy acertada, el equipo de Nuestra Familia trabajo cuenta con el apoyo de tres enfermeras, una por cada turno del día y de fin de semana. Ellas se encargan de llevar al día los registros médicos de los niños desde su ingreso a la casa hogar, asimismo monitorear de manera continua la toma de medicamentos y los seguimientos médicos de todos los niños. Mantienen un impecable registro de salud de cada niño y siempre está al día con la aplicación de vacunas para todos los niños, incluso para aquellos que están de entrada por salida. Llevan registros médicos de cada niño y los niños reciben chequeos anuales. Las enfermeras también ayudan a los padres de crianza a que sus hijos desarrollen y mantengan hábitos de higiene. Los niños cuentan con exámenes médicos y dentales con regularidad y actualmente cuentan con apoyo de una fundación especializada en atención médica y dental general y reciben asesoría de un nutricionista.

Las enfermeras también se hacen cargo de acudir a citas médicas con los niños y hacen un correcto seguimiento y ministración de medicamentos de origen psiquiátrico para aquellos niños que los requieren. Por su parte, el DIF en algunas ocasiones apoya con la compra de los medicamentos necesarios para los niños, sin embargo este apoyo no es constante ni está asegurado que se proveerá de manera mensual. Para mantenerse en el nivel de Thriving, el hogar necesita contar con un fondo para gastos médicos corrientes y de salud mental que cubra los gastos de medicamentos controlados y otros equipos de uso diario en la enfermería lo cual tiene un costo de $460.52USD mensuales.

- ☐ Mejorar la corresponsabilidad con el DIF para la compra de los medicamentos de los niños
- ☐ Lograr donaciones mensual para gastos médicos y de salud mental por $460.52USD por mes

Derecho a Nutrición

SOBREVIVIENDO	SOSTENIÉNDOSE	PROSPERANDO

Actualmente Nuestra Familia se encuentra en un nivel de **PROSPERANDO**. La casa hogar proporciona alimentos sanos, nutritivos y sabrosos, con un alto estándar de limpieza y balance de nutrientes, de acuerdo a lo que los niños necesitan para su sano crecimiento. Nuestra Familia cuenta con el apoyo de una nutrióloga externa quien supervisa y monitorea los menús así como el peso y talla de los niños de acuerdo a los estándares mexicanos. Para que se puedan mantener el nivel de PROSPERANDO, necesitan mantener la misma estrategia y apoyo de la nutrióloga local para verificar los menús, peso y talla de los niños.

Para seguir avanzando en esta categoría, se necesita capacitar al personal de cocina en higiene en la preparación de alimentos, a través de estrategias que sean dinámicas y sencillas para el personal.

- ☐ Brindar capacitación al personal en manejo e higiene de alimentos

Derecho a Agua Limpia y Electricidad

SOBREVIVIENDO	SOSTENIÉNDOSE	PROSPERANDO

Actualmente, Nuestra Familia se encuentra en un nivel de **PROSPERANDO**. La casa hogar cuenta con agua potable para todas sus necesidades (beber, preparar alimentos, lavar, etc.). Sin embargo, debido a cortes de agua intermitentes en la ciudad por la escasez del líquido, cortes que han durado hasta 4 días continuos, Juan se ha visto en la necesidad de hacer compras de agua potable de emergencia ya que solo cuentan con un solo tinaco de almacenamiento. Cuentan con cableado eléctrico e iluminación en todas sus instalaciones. Recientemente se mejoró la iluminación externa en áreas comunes como las canchas de fútbol y los patios de los niños. Tienen energía y electricidad adecuadas en el hogar, conexiones que recientemente fueron mejoradas para soportar el voltaje necesario para alimentar a todas las instalaciones. Se han instalado paneles solares que han reducido sus gastos mensuales de energía eléctrica. Las instalaciones del inmueble son seguras y han acreditado las certificaciones de las autoridades locales en términos de seguridad y estas instalaciones pueden resistir los elementos del agua y viento. En cuanto a las instalaciones de gas, se necesita realizar el cambio de la mina de suministro ya que el equipo excede su fecha de vencimiento. Por ello, además del cambio del tanque, se necesita realizar actividades de mantenimiento en las tuberías.

Para mantenerse en un nivel de PROSPERANDO, necesitan cambiar la mina de gas propano ya que la actual ha rebasado su vida útil y hacer mantenimiento preventivo en las tuberías de esa misma mina. También se necesita colocar dos cisternas de almacenamiento con sistema automatizado de llenado en caso de cortes de agua mayores y que provean el líquido a las casitas de las niñas y las oficinas generales.

- ☐ Colocar dos tinacos de agua con llenado automático
- ☐ Cambio de la mina de gas de la cocina $605.30 USD

Derecho a Educación de Calidad

SOBREVIVIENDO	SOSTENIÉNDOSE	PROSPERANDO

Actualmente, Nuestra Familia se encuentra en un nivel de **PROSPERANDO**. Los niños asisten a la escuela de manera constante durante todo el año académico y todos están matriculados en escuelas privadas. Actualmente y debido a la restricciones por la pandemia de COVID - 19, los niños están teniendo un programa híbrido en el cual asisten dos o tres días presenciales a la escuela y otros días se mantienen en línea atendiendo sus clases regulares. También los niños tienen tutores y la mayoría de ellos se desempeñan a la altura o más allá de las expectativas para sus edades. Para aquellos niños que se encuentran ligeramente atrás que el resto, se cuenta con el apoyo de dos psicopedagogas; una de ellas atiende a todos los niños en general y la otra genera y ejecuta programas individuales de apoyo para los niños con rezago académico o alguna discapacidad intelectual. Todos los niños tienen clases de inglés y talleres de computación como actividades extracurriculares. En el caso de las jóvenes mayores de 18 años que aún viven en la casa hogar, tienen la oportunidad de continuar con su educación universitaria o profesional. Para mantenerse en el nivel de PROSPERANDO, se necesita crear planes de educación o formación continua con todos los niños después de graduarse de la secundaria.

- ☐ Realizar los Child Hope Plans para los niños de 15 años en adelante

Derecho a la Igualdad de Oportunidades

SOBREVIVIENDO	SOSTENIÉNDOSE	PROSPERANDO

Actualmente, Nuestra Familia se encuentra en un nivel de **PROSPERANDO**. Los niños pueden participar en actividades extracurriculares como clases de piano, clases de inglés, computación, manualidades, dibujo, deportes etc. El equipo de trabajo en Nuestra Familia ha logrado acuerdos locales con instituciones y donantes o voluntarios que los apoyan con estas actividades. También han buscado espacios o clubes deportivos locales en donde los jóvenes pueden practicar algunas actividades. Sin embargo, ya que estas son donaciones temporales, de única ocasión o con apoyo de voluntarios ha faltado continuidad en las actividades por lo tanto no hay certeza del impacto positivo en esta actividad. En cuanto a los niños o jóvenes que requieren algún tipo de apoyo, se han hecho adaptaciones adecuadas para que los niños con necesidades especiales puedan realizar una actividad como pintura, dibujo, entre otras actividades que fomentan su desarrollo. Para mantener el hogar a un nivel próspero, el hogar necesita financiamiento continuo para que los niños participen en actividades extracurriculares, como deportes, danza, música y manualidades. Esto costaría alrededor de $20 USD por mes por niño para aproximadamente 47 niños.

- ☐ Contar con el financiamiento mensual de $940 USD por mes para el pago de actividades extracurriculares para 47 niños

Derecho a Orientación

SOBREVIVIENDO	SOSTENIÉNDOSE	PROSPERANDO

Actualmente, Nuestra Familia se encuentra en nivel de **PROSPERANDO**. La casa hogar tiene más adultos capacitados para trabajar y orientar a los niños. este avance se ha logrado con la participación y trabajo de todo el equipo en Nuestra Familia. Los padres de familia, los directores, Juan y Emma, brindan orientación de manera continua. Juan les enseña algunas habilidades básicas para la vida como hacer compras en el supermercado, como hacer un presupuesto de gastos personales, como usar algunas herramientas para arreglar problemas sencillos en casa etc. Emma por su parte los apoya con el afrontamiento de emociones y cómo ayudar a los menos afortunados que ellos. También al momento de realizar esta evaluación, se encuentra en la casa hogar una pareja casada quienes han venido a servir como mentores de los niños y liderar los Child Hope Plans y se han comprometido a quedarse a apoyar a los niños por un periodo de un año completo. Esta pareja trabajará con el resto del equipo de Nuestra Familia para poder brindar las mejores estrategias y alternativas posibles a los niños y niñas en las áreas como educación, desarrollo social y personal, habilidades para la vida, fortalecimiento espiritual etc. Con el apoyo de los terapeutas, los padres de familia han aprendido formas o estrategias para poder guiar y orientar a los niños que, junto con Juan y Emma, han generado un ambiente más confiable para poder hablar sobre sus inquietudes. Los terapeutas brindan orientación adicional a los niños. Para mantenerse en el nivel de Thriving, se necesita implementar un plan de desarrollo de destrezas para la vida y planes de educación o formación para el trabajo con los adolescentes mayores de 15 años, que lo apoye en su independencia cuando cumpla su tiempo en la casa hogar (CHP).

- ☐ Mantener el apoyo terapéutico
- ☐ Implementar los CHP

Derecho a Ser Escuchado y Participar en Decisiones

SOBREVIVIENDO	SOSTENIÉNDOSE	PROSPERANDO

Actualmente, Nuestra Familia se encuentra en un nivel de **SOSTENIMIENTO**. Los niños en el hogar pueden tomar decisiones sobre lo que visten o hacen en su tiempo libre, tienen voz en lo que comen y hacen sugerencias para planes de vacaciones, etc. Para pasar de sostener a prosperar, el hogar necesita modelar y capacitar a los comités de niños para que puedan desarrollar el liderazgo y tener un sentido de agencia. Para facilitar este tipo de iniciativa, si bien no se necesitan fondos, el personal necesitaría plantillas y capacitaciones por parte de un experto en consejería para enseñar cómo llevar a cabo este tipo de reuniones

- ☐ Implementar CHP

Derecho a Ser Preparado para una Ciudadaníanía

SOBREVIVIENDO	SOSTENIÉNDOSE	PROSPERANDO

Actualmente, Nuestra Familia se encuentra en el nivel de **PROSPERANDO**. A todos los niños se les han asignado tareas y se espera que las realicen según lo asignado. Entienden la importancia de la responsabilidad y el papel que desempeñan en su hogar. Han estado expuestos a la comunidad en general y han cumplido varias responsabilidades en su iglesia. Los niños cuentan con el apoyo de diferentes donantes y voluntarios quienes además de enseñar alguna asignatura como computación e inglés, también durante sus clases les hablan sobre responsabilidad social, motivación, establecimiento de metas personales, responsabilidad ciudadana y valores. A través de estos maestros, así como con Juan y Emma, los niños aprenden también sobre la vida cotidiana, las responsabilidades y ocupaciones en la vida fuera del espacio de casa hogar. Para que se siga manteniendo el nivel PRÓSPERO en Nuestra Familia, se necesita que los adolescentes mayores de 15 años continúen desarrollando habilidades de vida diaria que se pueden aprender de un mentor dentro de la casa y el apoyo de los terapeutas.

- ☐ No hay siguientes pasos hasta completar los Child Hope Plans

Derecho a estar a salvo de Abuso y Negligencia

SOBREVIVIENDO	SOSTENIÉNDOSE	PROSPERANDO

Actualmente, Nuestra Familia se encuentra en el nivel de **PROSPERANDO**. El personal trata bien a los niños y evita el castigo físico. Con todo el trabajo de capacitación y desarrollo del personal, se han pulido áreas de oportunidad que pudieron ser en su momento pequeños focos rojos de atención que al cabo de 6 meses de la anterior evaluación a está. Se puede notar de manera impresionante la baja en la rotación de personal, y sobre todo se percibe en la casa hogar un ambiente de tranquilidad y amor hacia los niños. La policía local y los psicólogos del gobierno visitan el hogar con regularidad y brindan sesiones de capacitación a los terapeutas. También han hecho lo propio, han implementado cursos y talleres para los niños en diferentes temáticas de interés como comportamiento sexual y romántico adecuado, autoestima, manejo de emociones, reglas y límites entro otros. Para que Nuestra Familia continúe manteniéndose en este nivel, se necesita continuar con el apoyo para mantener a los terapeutas y psicólogo trabajado en el lugar, brindando las capacitaciones a niños y personal.

- ☐ Mantener el apoyo de los psicólogos y terapeutas

Derecho a la Dignidad y Libertad

SOBREVIVIENDO	SOSTENIÉNDOSE	PROSPERANDO

Actualmente, Nuestra Familia se encuentra en el nivel de **PROSPERANDO**. Los niños son tratados bien y tienen derecho a la privacidad. Los niños no tienen apodos derogatorios o que amenacen su integridad psicológica. Se les habla a los niños sobre el buen trato y el respeto a los demás. También existen espacios en los que ellos pueden compartir sus ideas ya sea a través del arte o en espacios diseñados para que los niños se sientan escuchados y ser atendidos con sus inquietudes o preocupaciones. A aquellos niños o jóvenes que muestran iniciativa hacia algún proyecto que apoye a su desarrollo o aprendizaje, Juan y Emma los apoyan y alientan para que pongan en marcha acciones para alcanzar esa meta o que busquen alternativas que los ayuden a lograrlo. Tal es el caso de Ángela, una joven de 20 años , quien por iniciativa personal decidió iniciar un pequeño negocio de comida para lograr recaudar los fondos necesarios para cubrir la mitad de sus gastos de educación. Juan y Emma nunca limitaron su iniciativa y, hasta el momento, Ángela se mantiene al pie del cañón para alcanzar su meta. Juan y Emma han diseñado un plan de desarrollo de habilidades de la vida cotidiana en la que motivan a los jovencitos a partir de los 15 años a hacerse responsables de ciertas actividades del hogar. Estas actividades incluyen cosas como la compra de algunos alimentos o la atención directa de un servicio por lo cual tienen la posibilidad de salir de la casa hogar solo en las inmediaciones de la casa hogar para cumplir su tarea. Plan de actividades del cual DIF está completamente informado y ha dado el permiso de que los niños puedan tener más actividades fuera de la casa hogar y que fomente su desarrollo individual, siempre y cuando el propósito sea meramente formativo.

En cuanto a las niñas, Juan y Emma quisieran poder construirle un mejor espacio de vivienda, ya que en el que están ahora el espacio es muy justo y además el espacio requiere una inversión muy importante para reparaciones. Es por ello que los directores quisieran contar con un nuevo edificio para las niñas para que ellas cuenten con un espacio adecuado y digno para su desarrollo.

Para que se mantengan en un nivel PRÓSPERO, deben ofrecer más oportunidades para que los niños realicen más actividades fuera del hogar. Dependiendo de la actividad apropiada para la edad, se verá que se involucren los padres de crianza o cuidadoras. Lograr construir la casita de las niñas y que este espacio sea digno y de seguridad para las niñas.

- ☐ Casita de las niñas para 10 niñas entre 12 y 16 años

Derecha al Desarrollo Espiritual

SOBREVIVIENDO	SOSTENIÉNDOSE	PROSPERANDO

Actualmente, Nuestra Familia se encuentra en el nivel de **PROSPERANDO**. Los niños son respetuosos y obedientes. Tienen grandes modelos a seguir en Juan y Emma que brindan ejemplos de fe, amor, respeto y servicio. Los niños tienen espacios para practicar oración si así lo desean y se les enseña sobre Dios y la religión, pero no se les obliga a asistir a la iglesia. El hogar seguirá enseñando a los niños el bien del mal y les ayudará a desarrollar una brújula moral interna para que puedan perseguir el bien continuamente. Durante los meses anteriores, los niños y padres de crianza han participado en retiros espirituales así como diferentes clases sobre la palabra de Dios y esto les ha ayudado a seguir desarrollando su relación con Dios.

No steps needed in this category

Estándar Financiero

SOBREVIVIENDO	SOSTENIÉNDOSE	PROSPERANDO

Actualmente, Nuestra Familia se encuentra en el nivel de **PROSPERANDO**. El hogar tiene un registro de cada niño y se esfuerza por mantener los datos y la documentación adecuados. Con las habilidades como contador que Juan tiene, el lleva un excelente registro de sus ingresos y egresos en los libros contables y estos están disponibles en caso de revisiones o auditorías. Juan conserva siempre en sus archivos copias de sus recibos y están perfectamente ordenados y disponibles. La organización tiene una perfecta distribución de roles y actividades y de manera semanal se reúnen en equipo para hablar sobre las situaciones más urgentes de la casa hogar y entre todos proponer soluciones a sus retos. Si bien la casa hogar cuenta con un presupuesto anual para su operación; este es solo un estimado de sus gastos reales, ya que por más que han tratado de apegarse al presupuesto planeado, año con año, resultan situaciones de emergencia que han requerido hacer uso de esos recursos, resultando en que el último trimestre del año su presupuesto esté demasiado apretado y solo puedan proporcionar lo mínimo básico.

Para que Nuestra Familia siga en un nivel próspero, se necesita que el equipo de trabajo de administración y directores se capaciten en la creación de un presupuesto anual completo en donde todos participen de manera colaborativa en esa construcción y no por separado, logrando así integrar todas las áreas y servicios de la casa en un solo presupuesto con una visión y comprensión integral.

- ☐ Entrenar al equipo administrativo y dirección sobre creación de presupuesto anual.

Gobernanza y Estándar de Recurso Humano

SOBREVIVIENDO	SOSTENIÉNDOSE	PROSPERANDO

Actualmente, Nuestra Familia se encuentra en el nivel de **PROSPERANDO**. Hay reuniones regulares de personal de todas las áreas. Existe claridad sobre las actividades y roles de todo el personal y se cuenta con todos los documentos legales que avalan sus actividades dentro de la casa. El personal ha recibido capacitación suficiente en sus funciones, y se cuenta con un plan de formación y capacitación permanente para garantizar una atención de calidad para los niños. La mayoría del personal cuenta con beneficios laborales y se practica y respeta la política de descansos y vacaciones sin distinción alguna. Todos los colaboradores cuentan con un expediente y este se actualiza de manera continua. La casa hogar cuenta con casi todas las certificaciones de acuerdo a las normas y legislación local y están en proceso de obtener su licencia de operación para casas hogares y orfanatos. Con este documento, la organización estará certificada como un espacio de atención infantil en el estado y en la federación.

☐ No hay pasos a seguir

Iniciativas Estratégicas

SET DE PADRES DE CRIANZA

RESUMEN DEL PROYECTO	Contar con un nuevo set de house parents comprometidos a pasar 5 días a la semana por lo menos 2 años para el cuidado de los niños de 6 a 12 años , brindándoles cuidado en un entorno familiar, estable y amoroso.
COSTO INICIAL ANTICIPADO	$5,000 - $10,000

MINA DE GAS

RESUMEN DEL PROYECTO	Reemplazar la actual mina de gas propano por término de vida útil y caducidad por otra mina que esté certificada en los estándares de seguridad de acuerdo a las reglas y normas de protección civil de la localidad. Así como realizar el mantenimiento preventivo y correctivo de las líneas de gas para lograr la certificación en este estándar.
COSTO INICIAL ANTICIPADO	<$5,000

CASITA PARA LAS NIÑAS CON SU PROPIO SUMINISTRO DE AGUA.

RESUMEN DEL PROYECTO	Brindar un espacio de vivienda digna a un grupo de 10 niñas entre los 11 y 6 años de edad en donde cuenten con el espacio suficiente para sus pertenencias y sano desarrollo, el cual contará con su propio suministro de agua potable para evitar colapsar el sistema actual. ACHF will be a contributor for this project. Juan and Emma will continue looking for other contributors to fulfill the remaining funds.
COSTO INICIAL ANTICIPADO	$15,000 +

A CHILD'S
HOPE
FOUNDATION